



SA | LK

SALZBURGER LANDESKLINIKEN

# DAS UNTERNEHMEN GESTERN - HEUTE - MORGEN



UNIKLINIKUM  
SALZBURG



LANDESKLINIK  
ST.VEIT

LEHRKRANKENHAUS DER PMU



LANDESKLINIK  
TAMSWEG

LEHRKRANKENHAUS DER PMU,  
MED UNI WIEN & MED UNI GRAZ



LANDESKLINIK  
HALLEIN

LEHRKRANKENHAUS DER PMU,  
MED UNI WIEN

# Agenda

- Gesundheitslandschaft Salzburg
- Salzburger Landeskliniken – Uniklinikum Salzburg
- Wichtige Entwicklungen in den Kliniken
- Strukturelle Entwicklung um die Kliniken
- Zuwachs an Krankenanstalten
  - Zeitlicher Ablauf
  - Benefits
  - Lessons Learned
- Ausblick
- Kurzer Abriss zur Geschichte



**UNIKLINIKUM SALZBURG**  
Christian-Doppler-Klinik

**UNIKLINIKUM SALZBURG**  
Landeskrankenhaus Salzburg

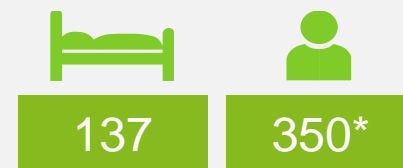

**LANDESKLINIK HALLEIN**



**LANDESKLINIK ST.VEIT**

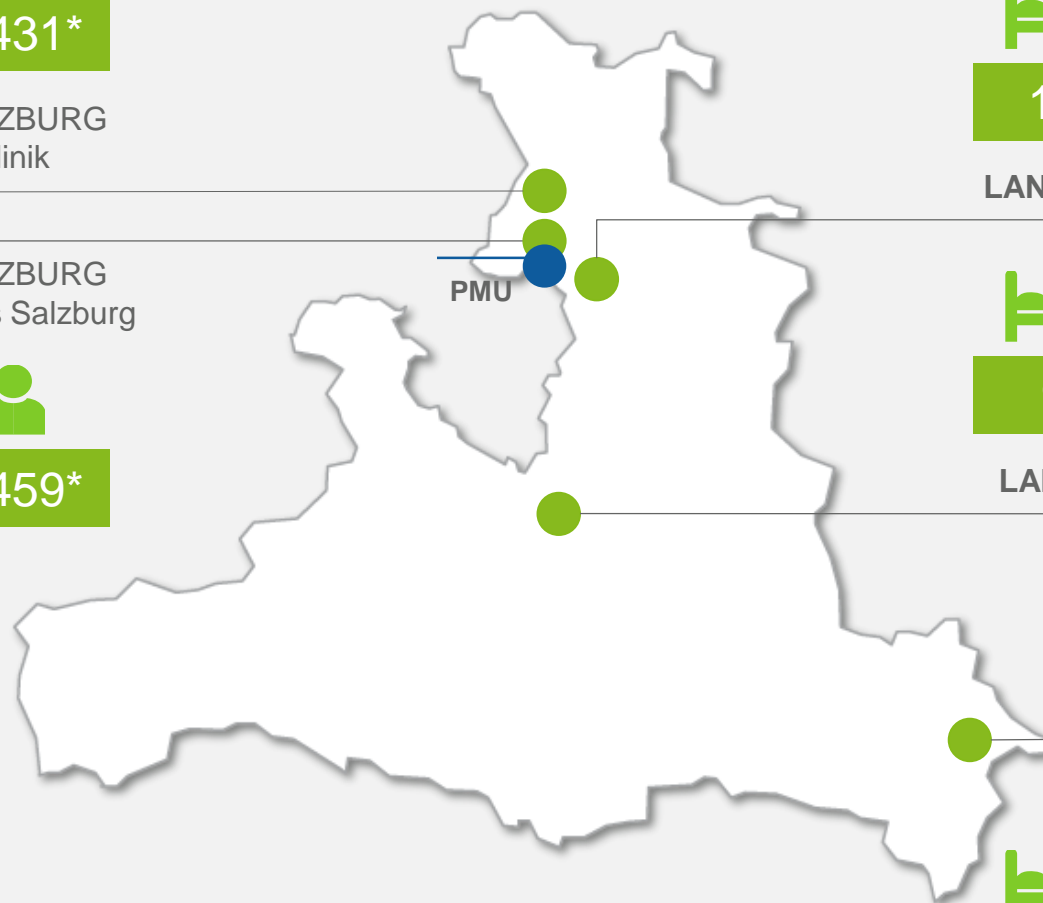
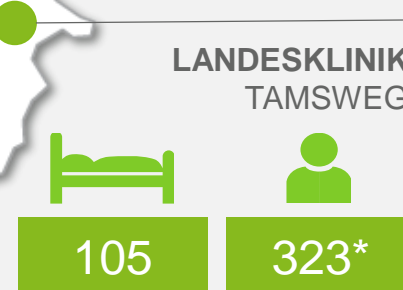

\* Köpfe 2021, Bettenstand Regionaler Strukturplan Gesundheit Salzburg 2025 i. d. g. F.

**Krankenhaus Oberndorf, 111 Betten**

**UNIKLINIKUM SALZBURG**  
Christian-Doppler-Klinik, 484 Betten

**UNIKLINIKUM SALZBURG**  
Landeskrankenhaus Salzburg, 1.040 Betten

**LANDESKLINIK ST.VEIT, 95 Betten**

**Tauernklinikum Mittersill, Zell am See,**  
326 Betten

Bettenstand Regionaler Strukturplan Gesundheit Salzburg 2025 i. d. g. F.

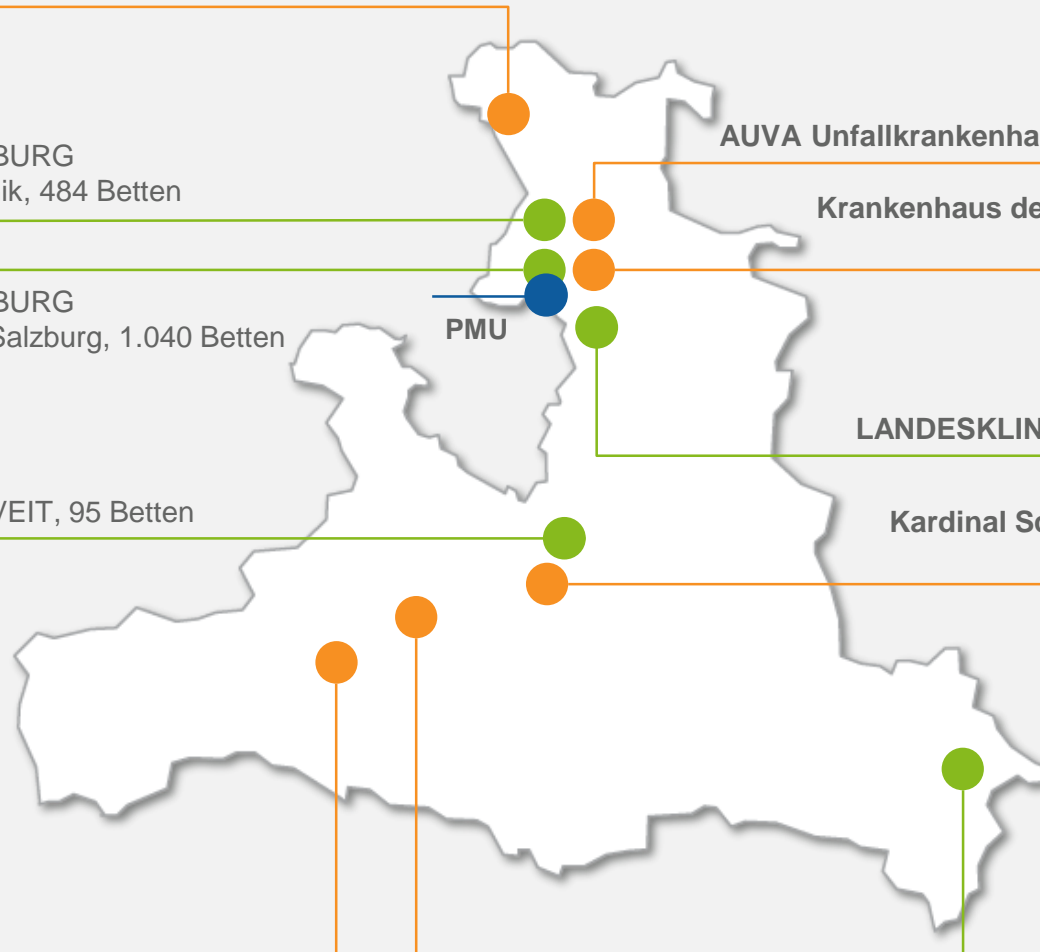

**AUVA Unfallkrankenhaus Salzburg, 138 Betten**

**Krankenhaus der Barmherzigen Brüder**  
Salzburg, 222 Betten

**LANDESKLINIK HALLEIN, 137 Betten**

**Kardinal Schwarzenberg Klinikum**  
Schwarzach, 497 Betten

**LANDESKLINIK TAMSWEG,**  
105 Betten

PMU





## UNIKLINIKUM SALZBURG

**LANDESKRANKENHAUS**      **CHRISTIAN-DOPPLER-KLINIK**



**Eröffnet 1695**

Zentralkrankenanstalt  
Akutversorgung

Alle Fachrichtungen außer  
Neurologie,  
Neurochirurgie,  
Psychiatrie, Kinder- u.  
Jugendpsychiatrie,  
Geriatric, Neuroradiologie

---

**1.040** Betten\*  
**4.459** MitarbeiterInnen  
**49.753** Stationäre Aufnahmen  
**821.937** Ambulante Frequenzen

**Eröffnet 1898**

Neurochirurgie  
Neurologie  
Neuroradiologie  
Psychiatrie  
Kinderpsychiatrie  
Geriatric  
Klinische Psychologie

---

**484** Betten\*  
**1.431** MitarbeiterInnen  
**10.341** Stationäre Aufnahmen  
**163.526** Ambulante Frequenzen



## LANDESKLINIK ST.VEIT

LEHRKRANKENHAUS DER PMU



**Eröffnet 1913**

Landeskrankenhaus mit  
Schwerpunkt:

Innere Medizin,  
Innovative Altersmedizin,  
Psychiatrie

---

**95** Betten\*  
**220** MitarbeiterInnen  
**2.113** Stationäre Aufnahmen  
**27.759** Ambulante Frequenzen



## LANDESKLINIK TAMSWEG

LEHRKRANKENHAUS DER PMU,  
MED UNI WIEN & MED UNI GRAZ



**Eröffnet 1908**

Grundversorgung  
Lungau

Allgemeinchirurgie,  
Anästhesie,  
Gynäkologie u.  
Geburtshilfe, Innere  
Medizin, Orthopädie und  
Traumatologie

---

**105** Betten\*  
**323** MitarbeiterInnen  
**4.482** Stationäre Aufnahmen  
**74.347** Ambulante Frequenzen



## LANDESKLINIK HALLEIN

LEHRKRANKENHAUS DER PMU,  
MED UNI WIEN



**Eröffnet 1907**

Grundversorgung  
Tennengau

Chirurgie, Anästhesie,  
Gynäkologie u. Geburtshilfe,  
Innere Medizin,  
Fachschwerpunkt  
Orthopädie und  
Traumatologie,  
Radiologie

---

**137** Betten\*  
**350** MitarbeiterInnen  
**5.910** Stationäre Aufnahmen  
**44.998** Ambulante Frequenzen

\* Bettenstand Regionaler Strukturplan Gesundheit Salzburg 2025 i. d. g. F.

Zahlen 2021

## WIR SIND DIE FAMILIE DER SALZBURGER LANDESKLINIKEN

- Größter Gesundheitsdienstleister und Arbeitgeber
- Universitäre medizinische Versorgung, Lehre und Forschung
- Regionale medizinische Versorgung mit Anbindung an das Uniklinikum
- Überregionales Traumazentrum (ÜTZ)
- Größte Bildungseinrichtung für Medizin und Pflege
- Zentrum präventiver Gesundheitsversorgung
- Gesellschafter neurologischer, ambulanter, psychiatrischer und onkologischer Rehabilitationszentren



ALLES FÜR  
IHRE  
GESUNDHEIT

 <p>Aufsichtsrat</p> <p><b>Geschäftsführung</b></p> <ul style="list-style-type: none"> <li>• Bereiche der Geschäftsführung</li> <li>• Managementbereiche</li> </ul>	 <p><b>UNIKLINIKUM SALZBURG</b></p> <p>LANDESKRANKENHAUS CHRISTIAN-DOPPLER-KLINIK</p>				
<p><b>Kooperationen und Beteiligungen</b></p>	<p><b>LANDESKLINIK ST.VEIT</b> im Pongau</p>	<p><b>LANDESKLINIK TAMSWEG</b></p>	<p><b>LANDESKLINIK HALLEIN</b></p>	<p><b>Universitätsinstitut für präventive und rehabilitative Sportmedizin</b></p>	<p><b>reKiZ</b> Kinder Neuro Rehab Zentrum</p>
	<p>Neurologische Reha NeuroCare</p>	<p>Psychiatrische Reha St. Veit</p>	<p>Onkologische Reha St. Veit</p>	<p>Kinder-Reha Leuwaldhof St. Veit</p>	 <p><i>Priv.-Doz. Dr. Paul Sungler Geschäftsführer SALK</i></p>



*Priv.-Doz. Dr. Paul Sungler  
Geschäftsführer SALK*



# HERKUNFT STATIONÄREER PATIENTINNEN UND PATIENTEN

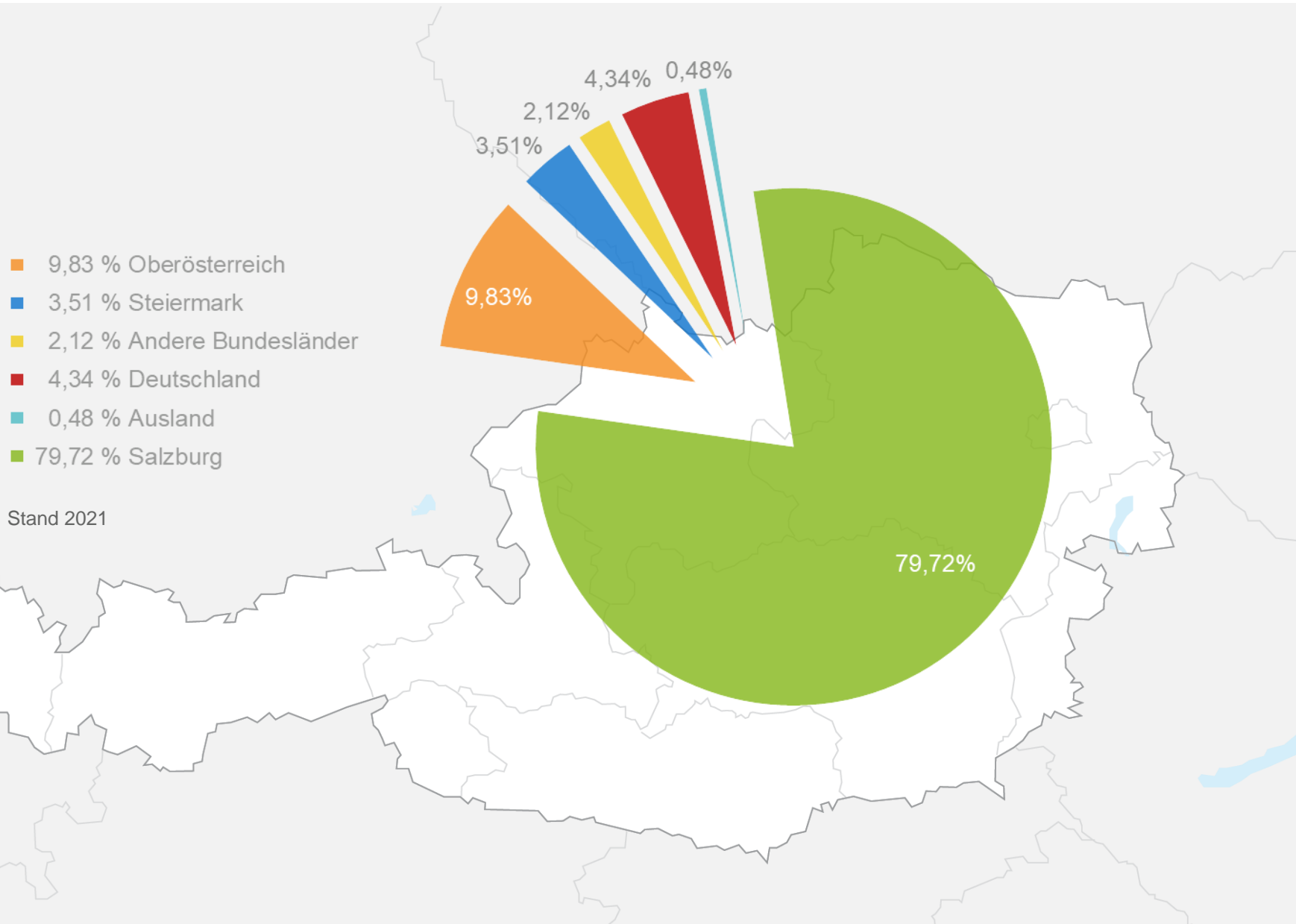



UNIKLINIKUM  
SALZBURG

SALZBURGER  
UNIVERSITÄTSMEDIZIN

Universitätsklinikum der  
Paracelsus Medizinischen Privatuniversität



CAMPUS  
LANDESKRANKENHAUS  
SALZBURG

# Überblick Landeskrankenhaus

## Kollegiale Führung

### Ärztlicher Direktor:

Univ.-Prof. Dr. Christian Pirich (interim.)

### Wirtschaftsdirektor:

Dipl.-Ing. Dr. Klaus Offner

### Pflegedirektorin:

Franziska Moser, BA MA

**Eröffnet:** 1695

**Betten:** 1.040\*

**MitarbeiterInnen (Köpfe):** 4.459

### Versorgungsschwerpunkte:

Uniklinikum, Akutversorgung, alle Fachrichtungen außer Neurologie, Neurochirurgie, Psychiatrie, Kinder- und Jugendpsychiatrie, Geriatrie, Neuroradiologie. Reha Zentrum Salzburg

	Pro Tag	Pro Jahr
Ambulante Frequenzen	2.252	821.937
Stationäre Aufnahmen	136	49.753
Vollstationär	117	42.548
Tagesklinisch-operativ	17	6.243
Tagesklinisch-Chemo**	1	343
Sonstige	2	619
Geburten	7	2.621
Operative Eingriffe	71	25.867
<b>Anzahl Fachkliniken bzw. Institute:</b> 22		

\* Bettenstand Regionaler Strukturplan Gesundheit Salzburg 2025 i. d. g. F.

\*\* Ab 2019 Darstellung als ambulante Fälle

## Geschichte Landeskrankenhaus

- **Stiftung** St.-Johanns-Spital durch Erzbischof Johann Ernst Graf Thun (Stiftungsbrief vom 13.11.1699)
- **1692** – Baubeginn unter Johann Bernhard Fischer von Erlach
- **1695** Eröffnung des Männertraktes
- **1796** – Trennung in eine medizinische und chirurgische Abteilung
- **1899** – Eröffnung des Erzherzogin-Marie-Valerie-Kinderspitals
- **2003** – Paracelsus Medizinische Privatuniversität beginnt Lehrbetrieb, SALK-Partner und Ausbildungsstätte für Klinik und Forschung



## HIGHLIGHTS DER SALZBURGER UNIVERSITÄTSMEDIZIN

# EB-Haus: Expertise-Zentrum für seltene Hauterkrankungen

- Epidermolysis bullosa (EB) Zentrum an der UK für Dermatologie und Allergologie: Hilfe für „Schmetterlingskinder“
- **EB Ambulanz:** Wundmanagement, Schmerztherapie, Ernährungsberatung, Vor- und Nachsorge
- **EB Forschung:** Ziel Linderung und Heilung, Fokus auf operative Verfahren wie Gen- und Zelltherapie
- **EB Akademie:** Spezifische Fortbildung, internationale PatientInnen und Vernetzung
- **Health care provider des European Reference Network** for rare and complex skin disorders



## HIGHLIGHTS DER SALZBURGER UNIVERSITÄTSMEDIZIN

# Onkologisches Referenzzentrum

- Salzburg hat seit 2004 die geringste und die am **stärksten sinkende Krebssterblichkeit** aller Bundesländer (Statistik Austria)
- Erfolgsrezept ist eine **intensive interdisziplinäre Zusammenarbeit** auf fachlich höchstem Niveau
- **Internistische, chirurgische und Radio-Onkologie** unterstützt durch Pathologie, Radiologie, Nuklearmedizin und Neurologie
- Forcierung der molekularen Diagnostik in der Onkologie durch Implementierung einer **Next-Generation Sequencing (NGS) Core Facility**
- Onkologisches Studien-Zentrum: Seit 2003 wurden 10.000 Patienten in **klinischen Studien** behandelt



## HIGHLIGHTS DER SALZBURGER UNIVERSITÄTSMEDIZIN

# Expertisezentrum für Lippen-Kiefer-Gaumenspalten und kraniofaziale Anomalien

- Behandlung komplexer Fehlbildungen an der Universitätsklinik für Mund-, Kiefer- und Gesichtschirurgie in Zusammenarbeit mit den Universitätskliniken für Neurochirurgie, Kinderchirurgie, HNO, Augenheilkunde sowie der Klinischen Genetik

## Zentrum für Rekonstruktive Mikrochirurgie der UK für Mund-, Kiefer- und Gesichtschirurgie

- Interdisziplinäre Umsetzung und Beforschung von **Wiederherstellungstechniken** unter Nutzung mikrochirurgischer Verfahren (Symani-OP-Roboter)
- Abgestimmte Zusammenarbeit zwischen den Universitätskliniken für MKG-Chirurgie, HNO, Neurochirurgie, Orthopädie und Traumatologie
- Erhöhung der Anzahl der mikrochirurgisch-rekonstruktiven Eingriffe von 2010 bis 2019 auf mehr als **120 Eingriffe p. a.**







CAMPUS  
CHRISTIAN-DOPPLER-KLINIK  
SALZBURG

# Überblick Christian-Doppler-Klinik

## Kollegiale Führung

### Ärztlicher Direktor:

Univ.-Prof. Dr. Jürgen Koehler, MA

### Wirtschaftsdirektor:

Dipl.-Ing. Dr. Klaus Offner

### Pflegedirektorin:

Franziska Moser, BA MA

**Eröffnet:** 1898

**Betten:** 484\*

**MitarbeiterInnen (Köpfe):** 1.431

### Versorgungsschwerpunkte:

Uniklinikum mit Neurologie, Neurochirurgie, Psychiatrie, Kinder- und Jugendpsychiatrie, Geriatrie, Neuroradiologie, Klinische Psychologie

	Pro Tag	Pro Jahr
Ambulante Frequenzen	448	163.526
Stationäre Aufnahmen	28	10.341
Vollstationär	28	10.239
Tagesklinisch-operativ		27
Sonstige		75
Operative Eingriffe (Neurochirurgie)	5	1.714
<b>Anzahl Fachkliniken bzw. Institute: 7</b>		

\* Bettenstand Regionaler Strukturplan Gesundheit Salzburg 2025 i. d. g. F.

## Geschichte Christian-Doppler-Klinik

- **1782-1808** erstes „Irrenhaus“ Bruderhaus in der Linzer Gasse. Finanziert aus dem *fundus pro furiosis* (Abb. oben)
- **1808-1850** Kammerlohrhof Müllner Hauptstraße 48 (Abb. Mitte)
- **5. November 1898** – Eröffnung der Landesheilanstalt für Geistes- und Gemütskranke. Julius Wagner Jauregg war insbesondere vom großen Baugrund für eine Erweiterung der Anstalt beeindruckt (Abb. unten)

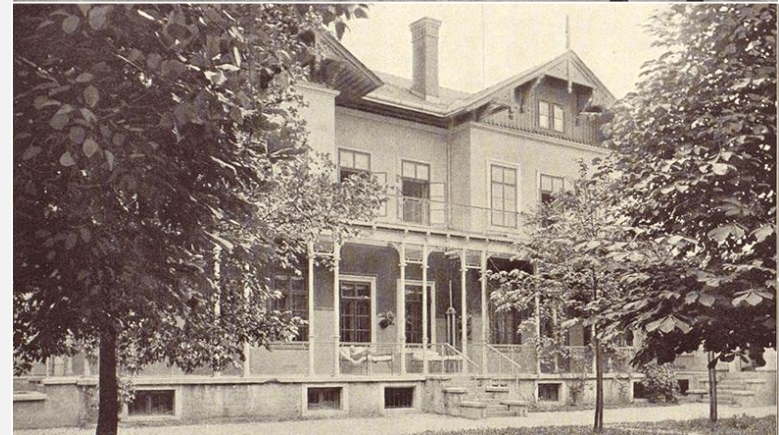
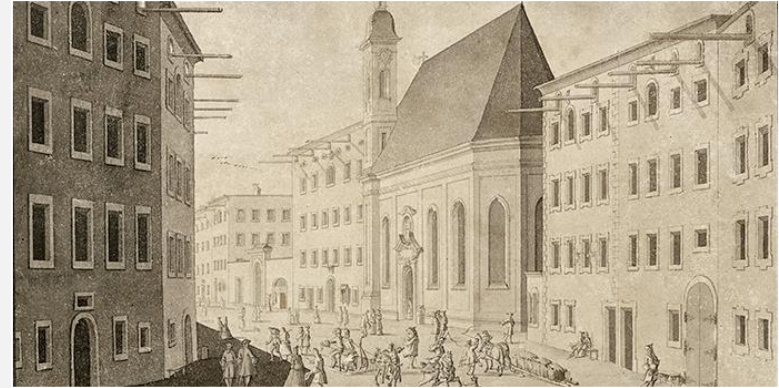

## Christian-Doppler-Klinik 2021

	Betten	Stat. Aufnahmen	Amb. Frequ.	MA (VZÄ)
Neurologie	111	4.428	29.104	228,3
Neurochirurgie	49	1.823	7.917	114,2
Geriatric	110	1.311	8.361	154,0
Erwachsenenpsychiatrie	143	2.953	81.489	309,5
Kinder- und Jugendpsychiatrie	30	383	5.024	73,7

### Intensivbereiche

- Neurologische Intensivstation 9 Betten
- Stroke Unit 14 Betten
- Neurochirurgische Intensivstation 12 Betten
- Neurochirurgie – 3 OP-Säle (1.714 Operationen 2021)
- Angiografie-OP (24/7 Neurointervention)
- Neurologische Notaufnahme (Zentralambulanz)

## Highlights der Salzburger Universitätsmedizin

- **Schlaganfallzentrum:** Taktgeber in Österreich – 1.500 Aufnahmen pro Jahr – Interdisziplinäre Neurointervention – 24/7 seit 2016 (324 Thrombektomien) Forschungsinstitut für experimentelle Angiographie
- **Expertisezentrum für seltene und komplexe Epilepsien (Rare and Complex Epilepsies)** European Reference Centre – E-pilepsy and epiCare, für seltene Erkrankungen und Epilepsiechirurgie
- **Zentrum für kognitive Neurowissenschaften** gemeinsam mit Paris Lodron Universität Salzburg – Forschungs-MRI und MEG – zahlreiche FWF- und EU-Projekte
- **Universitätsklinik für Psychiatrie:** Maximalversorger im Umbruch (z. B. Integrierte Versorgung – Salzburger Modell)
- **Universitätsklinik für Kinder- und Jugendpsychiatrie:** Neubau 05/2019 fertiggestellt
- **Universitätsklinik für Geriatrie:** Alleinstellungsmerkmal in Österreich
- **Universitätsklinik für Neurochirurgie:** Forschungslabor für Mikrochirurgische Neuroanatomie



## Fact-Sheet Gehirnerkrankungen in Europa

- **30 % der Bevölkerung** oder 220,7 Millionen Menschen leiden in Europa an Gehirnerkrankungen
- Kosten für Gehirnerkrankungen in Europa betragen im Jahr<sup>1</sup> **798 Milliarden Euro**
- Durchschnittliche pro Kopf Kosten: **5.550 Euro pro Jahr**
- Cost Of Brain Disorders In Europe Hits 1 Trillion Dollars

<sup>1</sup> The annual cost of brain disorders in Europe has soared to 798 billion euros (1 Trillion Dollars) and the region is facing a political, social and financial “ticking bomb” as more people fall prey to mental illnesses, researchers report.

## Fact-Sheet costs per patient (E PPP 2010)

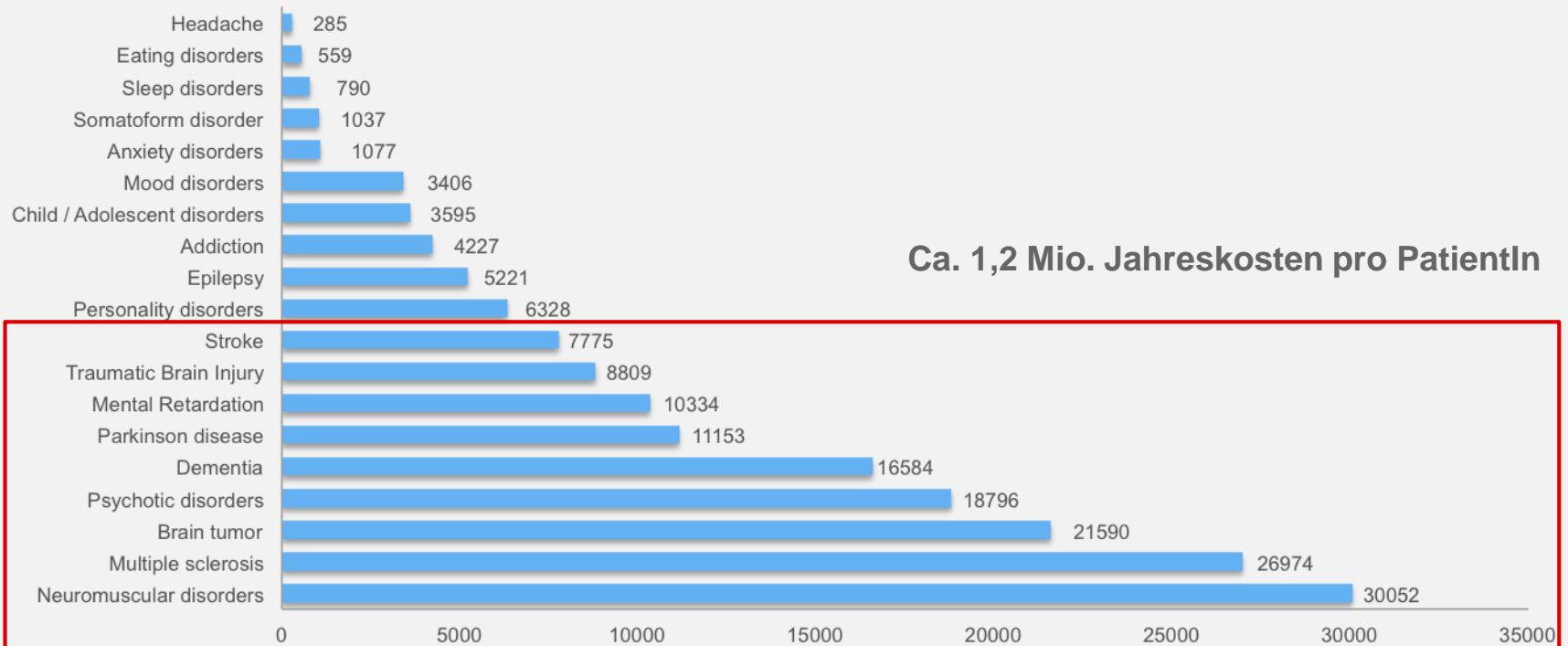

Eur. Neuropsych. (2011) 21, 718-779

# Demographische Entwicklung: Krankenhaustäufigkeit nach Alter

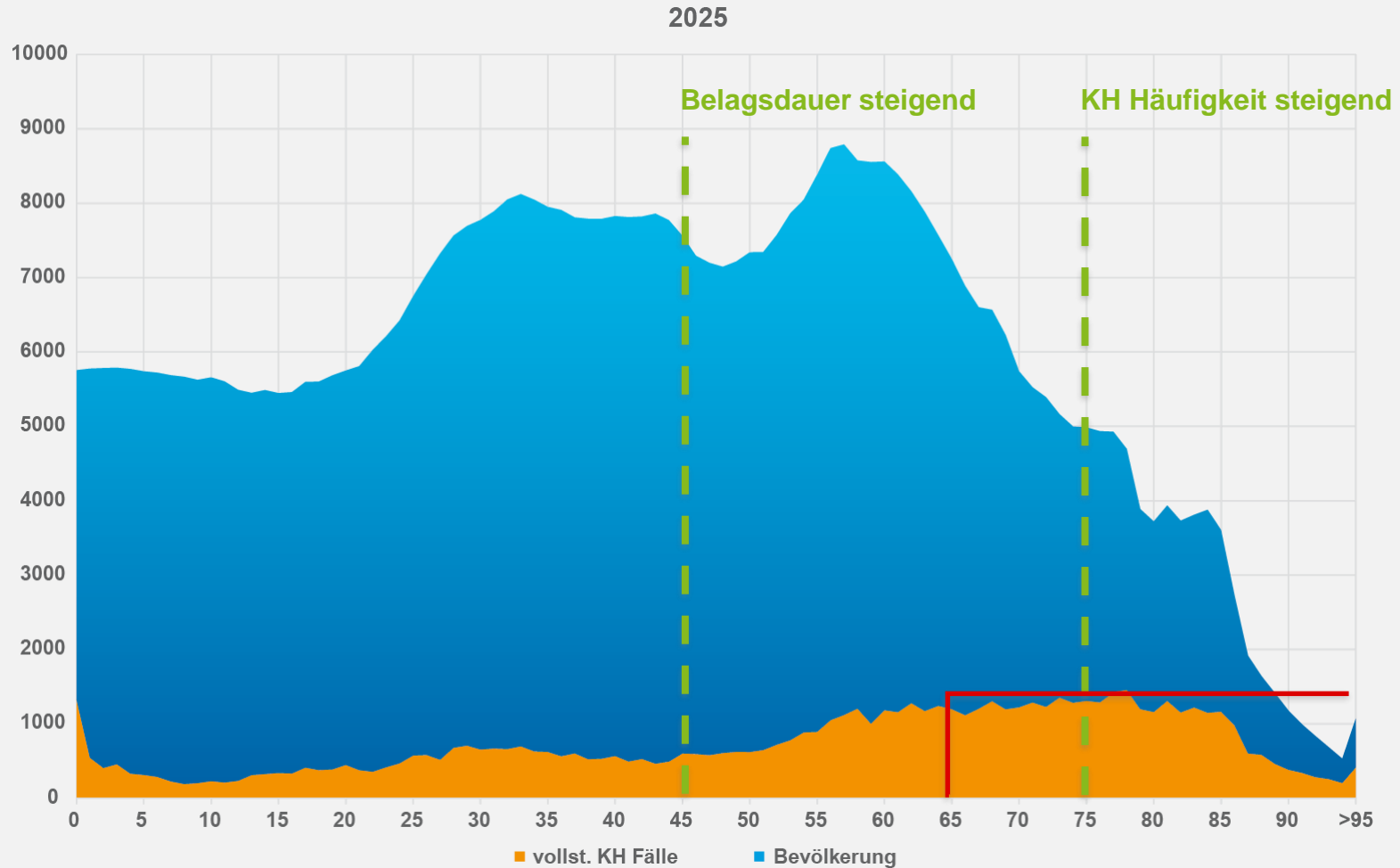



## Agenda Gehirnerkrankungen 2020: Time is Brain

- **Investition in Medizinausbildung**
  - Neurologische Intensivmedizin
  - Psychiatrie und Neurologie in der Allgemeinmedizinerausbildung
- Vorbeugende Maßnahmen liegen auch in der Verantwortung jedes einzelnen Menschen.
  - Risikofaktoren > **Paracelsus 10.000**
  - Frühzeitiges Aufsuchen fachärztlicher Hilfe, z. B. Depression
  - Erkennen der Zeichen eines Schlaganfalls: **time is brain**
- **Strukturplan Gesundheit > Epidemiologie**
- Weitere intensive Forschungsbemühungen nötig





LANDESKLINIK  
ST.VEIT

LEHRKRANKENHAUS DER PMU

BEHANDLUNG IN  
HEILKLIMATISCHER  
UMGEBUNG



# Überblick Landeslinik St. Veit

## Kollegiale Führung

### Ärztlicher Direktor:

Prim. Univ.-Doz. Dr. Bertram Hölzl

### Wirtschaftsdirektor:

Hubert Hettegger, MBA MAS

### Pflegedirektor:

Mag. Karl Schwaiger

### Regionalleitung:

Mag. Reinhard Baumgartinger

**Eröffnet:** 1913 als Lungenheilstätte zur Bekämpfung der Tuberkulose

**Betten:** 95\*

**MitarbeiterInnen (Köpfe):** 220

	Pro Tag	Pro Jahr
Ambulante Frequenzen	76	27.759
Stationäre Aufnahmen	6	2.113
Vollstationär	6	2.113
Sonstige		
<b>Anzahl Fachkliniken: 3</b>		

### Versorgungsschwerpunkte:

Landeslinik in heilklimatischer Umgebung mit Schwerpunkt Innere Medizin, Innovative Altersmedizin, psychiatrische Sonderpflege.

Lehrkrankenhaus der PMU

\* Bettenstand Regionaler Strukturplan Gesundheit Salzburg 2025 i. d. g. F.

## Rehabilitation in heilklimatischer Umgebung

- **Onkologische Rehabilitation**

Kooperation zwischen VAMED und SALK  
 120 Betten für PatientInnen  
 Aufenthaltsdauer: 21 Tage (Norm)

- **Psychiatrische Rehabilitation**

Kooperation zwischen SALK und promente Reha  
 für 49 PatientInnen primär aus Salzburg, darüber  
 hinaus aus ganz Österreich  
 Aufenthaltsdauer: 6 Wochen (Norm)

- **Kinder-/Jugend Rehabilitation**

Kooperation zwischen VAMED und SALK

- 20 Betten für Kinder/Jugendliche mit Krebserkrankungen
- 50 Betten für die familienorientierte Nachsorge
- 12 Betten für Kinder/Jugendliche mit Stoffwechselerkrankungen und Problemen des Verdauungsapparates

Aufenthaltsdauer: 3 Wochen (Norm)



# LANDESKLINIK TAMSWEG

LEHRKRANKENHAUS DER PMU,  
MED UNI WIEN & MED UNI GRAZ

## GRUNDVERSORGUNG LUNGAU



# Überblick Landeslinik Tamsweg

## Kollegiale Führung

### Ärztlicher Direktor:

Prim. Dr. Gregor Labus

### Wirtschaftsdirektorin:

Mag.<sup>a</sup> Andrea Schindler-Perner, MBA

### Pflegedirektorin:

Martina Moser

### Regionalleitung:

Mag. Reinhard Baumgartinger

**Eröffnet:** 1908

**Betten:** 105\*

**MitarbeiterInnen (Köpfe):** 323

### Versorgungsschwerpunkte:

Allgemeinchirurgie, Innere Medizin, Akutgeriatrie, Palliativstation, Anästhesie und Intensivmedizin, Gynäkologie und Geburtshilfe, Interdisziplinäre Tagesklinik, Orthopädie und Traumatologie, Zentralambulanz (inkl. Wundambulanz), Facharztpraxis für Radiologie.

Lehrkrankenhaus der PMU, der Med. Universität Wien und der Med. Universität Graz

	Pro Tag	Pro Jahr
Ambulante Frequenzen	204	74.347
Stationäre Aufnahmen	12	4.482
Vollstationär	11	3.863
Tagesklinisch-operativ	1	467
Sonstige		152
Geburten	alle 2 Tage 1	176
Operative Eingriffe	6	2.168
<b>Anzahl Fachkliniken bzw. Institute: 6</b>		

\* Bettenstand Regionaler Strukturplan Gesundheit Salzburg 2025 i. d. g. F.



# Landeslinik Tamsweg



Prim. Dr.  
Gregor Labus  
Ärztlicher  
Direktor



Mag.ª Andrea  
Schindler-  
Perner, MBA  
Wirtschafts-  
direktorin



Martina Moser,  
Pflegedirektorin



Mag. Reinhard  
Baumgartinger  
Regionalleiter

- Wohnortnahes und abgestuftes Angebot für den Lungau
- Schwerpunkt im Bereich der Hüft-Kurzschaffprothetik
- Tagesklinik für operative Fächer sowie Betreuung von konservativ behandelten Patienten
- Nachbetreuung in Akutgeriatrie sowie Remobilisation
- Externe Gesundheitsanbieter in den Räumen der Landeslinik: Facharztordinationen, SGKK

**Eröffnet:** 1908

Grundversorgung Lungau

Allgemeinchirurgie, Anästhesie, Gynäkologie und Geburtshilfe,  
Innere Medizin, Orthopädie und Traumatologie

Generalsaniert bis 2019



105



323

## Integration Krankenhaus Tamsweg – Zeitlicher Ablauf

- **Mai 2014:** Politischer Auftrag Integration und Erhalt
- **bis Herbst 2014:** Entwicklung und Abstimmung der Vorgangsweise
- **2014 / 2015:** Akutsanierungen
- **Frühjahr bis Herbst 2015:**
  - Vertragsverhandlungen
  - MitarbeiterInnen Einbindung
  - Neuentwicklung der Organisation
  - Anpassung der Strukturen
  - Anpassung der Systeme und ausrollen
  - **01.01.2016:** Rechtliche Integration, Start Echtbetrieb
  - **2016-2019:** Generalsanierung im Vollbetrieb



# Integration Krankenhaus Tamsweg – Benefits

## Träger

- Anpassung auf versorgungsoptimale Größe (105 statt 139 Betten)
- Expertise für Akut- und Generalsanierung im Managementbereich Technik, Bau und Liegenschaften vorhanden
- Führungs- und Organisations-Know-how aus den Salzburger Landeskliniken nutzen
- Einbindung in Aus- und Weiterbildung
- Einhaltung gesetzlicher Vorschriften im Verbund leichter
- Sinnvolle Umsetzung der Versorgungsstufen Grundversorgung – Spitzenversorgung

## Region

- Sicherung des Fortbestands, der Arbeitsplätze, der regionalen Versorgung
- Koordinierte Verfügbarkeit der Versorgungsstufen



## Integration Krankenhaus Tamsweg – Lessons learned

- Klare sachliche Vorteile bedeuten noch nicht Vertrauen
- MitarbeiterInnen, Bevölkerung, lokale Interessengruppen, lokale Politik... laufend (!) und offensiv Informieren
- Politisch oder aus Einzelinteressen motivierte Querschüsse sind nicht vollständig vermeidbar
- Enge, offene, vertrauensvolle Zusammenarbeit mit der lokalen KH-Leitung ist wichtiger Erfolgsfaktor
- Krankenhausträgerschaft und -erhalt ist Expertenwissen
- Erst klare Perspektiven ziehen wieder MitarbeiterInnen an
- Sparen an der Bauinstandhaltung ist teuer
- Ein Jahr Integration ist nur mit äußerster Kraftanstrengung und Vernachlässigung anderer strategischer Themen machbar





**LANDESKLINIK**  
**HALLEIN**

LEHRKRANKENHAUS DER PMU,  
MED UNI WIEN

# GRUNDVERSORGUNG TENNENGAU



# Überblick Landeslinik Hallein

## Kollegiale Führung

### Ärztlicher Direktor:

Prim. Dr. Michael Reschen

### Wirtschaftsdirektion:

Mag. Reinhard Baumgartinger

### Pflegedirektor:

Mag. Karl Schwaiger

**Eröffnetet:** 1907

**Betten:** 137\*

**MitarbeiterInnen (Köpfe):** 350

	Pro Tag	Pro Jahr
Ambulante Frequenzen	123	44.998
Stationäre Aufnahmen	16	5.910
Vollstationär	13	4.676
Tagesklinisch-operativ	3	1.163
Sonstige		71
Geburten	2	896
Operative Eingriffe	8	3.087

**Anzahl Fachkliniken:** 5

## Versorgungsschwerpunkte:

Chirurgie, Innere Medizin, Palliativstation, Anästhesie und Intensivmedizin,  
Gynäkologie und Geburtshilfe, Radiologie, Fachschwerpunkt für Orthopädie und Traumatologie  
Lehrkrankenhaus der PMU und der Med. Universität Wien

\* Bettenstand Regionaler Strukturplan Gesundheit Salzburg 2025 i. d. g. F.

## Landesklinikhallein



Prim.  
Dr. Michael Reschen  
Ärztlicher Direktor



Mag.  
Karl Schwaiger  
Pflegedirektor



Mag.  
Reinhard Baumgartinger  
Wirtschaftsdirektor

- Wohnortnahes und abgestuftes Angebot für den Tennengau
- Intensive Kooperation mit dem Uniklinikum – Leistungsabgleich
- Schwerpunkt im tagesklinischen Bereich

**Eröffnet:** 1907

Grundversorgung Tennengau

Chirurgie, Anästhesie, Gynäkologie und Geburtshilfe, Innere Medizin, Fachschwerpunkt für Orthopädie und Traumatologie, Radiologie



137



350



## DaVinci<sup>®</sup>-Operations- und Schulungsroboter

- Nun auch **DaVinci<sup>®</sup>-Operationsroboter** in der LK Hallein für patientenschonende Eingriffe
- **Teaching-Konsole** zur Ausbildung der jungen Chirurginnen und Chirurgen unter Aufsicht erfahrener OberärztInnen, Eingreifmöglichkeit
- **Spezialisierungen:** Hernienchirurgie, Proktologie, tagesklinische Operationen
- Möglichkeit der weltweiten **Vernetzung** von Roboterchirurgen
- **Top-Gesundheitsversorgung** in allen Regionen Salzburgs



## Integration Krankenhaus Hallein – Zeitlicher Ablauf

- **Seit Ende 2014:** Kooperationsvereinbarungen auf Fachebene, Strukturqualitätsauflagen, Personalmangel
- **Juni 2015:** politischer Auftrag Integration und Erhalt
- **Oktober 2015:** Absichtserklärung unterzeichnet, Übernahme unternehmerische Führung gemeinsam mit Stadtgemeinde
- **bis Herbst 2016:**
  - Vertragsverhandlungen
  - Einbindung MitarbeiterInnen
  - Neuentwicklung der Organisation
  - **Dezember 2016:** Abtretungsvertrag unterzeichnet
  - **01.01.2017:** Übernahme des Krankenhauses als eigenständige GmbH
- **2017:**
  - Anpassung der Strukturen
  - Anpassung der Systeme und ausrollen
- **01.01.2018:** Vollintegration SALK mit allen Systemen



# Integration Krankenhaus Hallein – Benefits

## Träger

- Anpassung auf versorgungsoptimale Struktur (Tagesklinik, Palliativ, AG/R – Akutgeriatrie/Remobilisation)
- Strukturqualitätskriterien im Verbund erfüllbar
- Mitarbeiterattraktivität durch Perspektive und Einbindung in Uniklinikum erhöht
- Mitarbeiterrotation durch standortübergreifende Fachstrukturen in Chirurgie, Orthopädie und Traumatologie, Gynäkologie und Geburtshilfe sowie Radiologie
- Sinnvolle Umsetzung der Versorgungsstufen Grundversorgung – Spitzenversorgung

## Region

- Risiko und Finanzlast für Einzelgemeinde zu hoch, Sicherung des Fortbestands der Arbeitsplätze, der regionalen Versorgung
- Koordinierte Verfügbarkeit der Versorgungsstufen



## Integration Krankenhaus Hallein – Lessons learned

- Ist das Vertrauen erst verloren, ist es bei BewerberInnen und Bevölkerung nur allmählich und durch konkretes, erkennbares Handeln zurück zu gewinnen.
- MitarbeiterInnen, Bevölkerung, lokale Interessengruppen, lokale Politik ... laufend (!) und offensiv informieren
- Politisch oder aus Einzelinteressen motivierte Querschüsse sind nicht vollständig vermeidbar
- Enge, offene, vertrauensvolle Zusammenarbeit mit der lokalen KH-Leitung ist wichtiger Erfolgsfaktor
- Streckung der Integration auf 2 Jahre macht die Umsetzung mit bestehender Mannschaft besser bewältigbar
- Aber: Spannungsbogen vor allem lokal schwerer haltbar, wenn die unmittelbare Not beseitigt scheint



SA | LK

SALZBURGER LANDESKLINIKEN

# ZAHLEN, DATEN, FAKTEN

## SALK Mitarbeiterinnen und Mitarbeiter

Verwendungsgruppen (VZÄ)	2019   1–12	2020   1–12	2021   1–12
ÄrztInnen	925,10	946,42	949,58
Nichtärztliche AkademikerInnen	115,61	121,87	127,30
Hebammen	41,54	45,35	50,16
Dipl. Pflegepersonal	1.968,24	1.964,21	1.947,37
Med. Techn. Dienste	440,56	445,42	449,46
Stationärer Hilfsdienst	391,33	432,02	485,36
davon Pflegefachassistenz	64,26	123,04	178,01
Verwaltungspersonal	798,06	818,09	833,58
Betriebspersonal	423,76	420,89	421,58
Sonstiges Personal	143,53	145,27	152,47
<b>Σ MitarbeiterInnen (Vollzeitäquivalente)</b>	<b>5.247,73</b>	<b>5.339,55</b>	<b>5.416,86</b>
<b>Σ MitarbeiterInnen (Köpfe) per 31. 12.</b>	<b>6.448,00</b>	<b>6.576,00</b>	<b>6.726,00</b>

## Kennzahlen

<b>SALK gesamt</b>	<b>2019   1-12</b>	<b>2020   1-12</b>	<b>2021   1-12</b>	<b>Diff. 20-21*</b>
Belegbare Betten	1.886	1.701	1.645	-3,3%
Stationäre Aufnahmen	83.746	70.375	72.599	3,2%
Vollstationäre Aufnahmen	71.525	61.241	63.439	3,6%
Tagesklinisch-operativ	9.289	7.680	7.900	2,9%
Tagesklinisch-Chemo**	457	272	343	26,1%
Sonstige***	2.475	1.182	917	-22,4%
Ambulante Frequenzen	1.218.805	1.040.027	1.135.706	9,2%
Belagstage	509.602	447.801	469.067	4,7%
Ø Verweildauer in Tagen (vollstationäre Fälle)	6,9	7,1	7,1	1,1%
Σ MitarbeiterInnen (Vollzeitäquivalente)	5.248	5.340	5.417	1,4%
Σ MitarbeiterInnen (Köpfe) per 31. 12.	6.448	6.576	6.726	2,3%

\* 2. Jahr der COVID-Pandemie

\*\* Ab 2019 Darstellung als ambulante Fälle: Anstieg von 783 (2018) auf 14.341 (2019) Fälle

\*\*\* Null-Tages-Aufenthalte (nicht zuordenbare Leistungen)

# Unternehmenszahlen der Salzburger Landeskliniken

SALK gesamt in Mio. €	2021   1–12
Personalkosten	482,4
Medizinische Sachkosten	155,9
Nichtmedizinische Sachkosten	110,7





## Ausgewählte Berufsgruppen nach Geschlecht (Köpfe)

1.046 Ärztinnen und Ärzte



562 Medizinisch-technische Dienste



2.472 Dipl. Pflegerinnen und Dipl. Pfleger



927 Administratives Personal



448 Stationäre Hilfsdienste



Zahlen 2021

# Mitarbeiterstruktur

Mitarbeiter Teilzeit / Vollzeit



45 %



55 %

Mitarbeiter weiblich / männlich  
(Vollzeitäquivalente)



66 %



34 %

Führungskräfte weiblich / männlich



39 %



61 %

Zahlen 2021

## EINKAUF UND LOGISTIK

# Logistik als Aufgabe

Jährlich

- Ca. 400.000 interne **Patiententransporte**  
(LKH und CDK)
- Ca. 320.000 **Warentransporte**  
(LKH und CDK)
- 2.500 Tonnen **Müllaufkommen**  
(alle Standorte; entspricht einer heimischen Gemeinde mit 5.000 Einwohnern)
- Ca. 230.000 **Warenanlieferpositionen**  
(ohne Medikamente und Lebensmittel)
- Ca. 173.000 **Bestellpositionen**  
(ohne Medikamente und Lebensmittel)
- Abwicklung von rd. 90 großen bis mittelgroßen **Vergabeverfahren**



DIENSTLEISTUNGEN UND KLINIKGASTRONOMIE

# Wäscheversorgung Salzburger Landeskliniken

(Uniklinikum Standorte LKH+CDK, Landeskliniken St. Veit, Hallein, Tamsweg)

Jährlich

- Anlieferung von knapp **40.000 Wäschecontainern (2.100 Tonnen Wäsche)** und natürlich auch Abholung
- Ca. **100.000 Teile Bekleidung** für unsere Mitarbeiter
- Namensbezogene Bekleidung für mehr als **5.700 Mitarbeiter** (ohne OP-Personal)
- Waschen von ca. 5. Mio. Bekleidungsteilen (namensbezogene Kleidung + Bereichsbekleidung)
- 4,8-5,0 Mio. € Jahreskosten



## DIENSTLEISTUNGEN UND KLINIKGASTRONOMIE

# Herausforderungen einer Großküche

- **Zubereitung von bis zu 8.000 Essen täglich:**

  - 1.700 Portionen Frühstück

  - Cook & Chill: 3.800 Portionen

  - Mittag- und Abendessen

  - Cook & Serve: rund 2.000 Portionen

  - (Kantinen LKH und CDK, Bistro, drei Landeskantinen, Kindergärten (zwei hauseigene und externe))

- **Jährlicher Lebensmittelverbrauch:**

  - 350 Tonnen Gemüse (entspricht dem Konsum der Gemeinde Wals-Siezenheim)

  - 140 Tonnen Obst

  - 120 Tonnen Fleisch

  - 28 Tonnen Fisch

  - 580.000 Liter Suppe

  - 1 Mio. Gebäckstücke

- Gütesiegel „Gut zu wissen“: Frischfleisch und Frischeier aus regionaler Produktion

- Berücksichtigung von diätologischen Vorgaben





SA | LK

SALZBURGER LANDESKLINIKEN

# RICHTUNGSWEISENDE BAUMASSNAHMEN



## Parkhaus Campus LKH

Das mit einem Investitionsvolumen von 18 Mio. € errichtete neue Parkhaus ging Anfang 2015 in Teilbetrieb und ermöglicht einen fast autofreien Campus. Vollbetrieb seit Frühjahr 2017 nach Fertigstellung der Einfahrt im neuen Laborgebäude.

**Fertiggestellt 2017**



## Institutsgebäude (Haus K)

Synergien durch die Zusammenführung der Universitätsinstitute für Transfusionsmedizin, Medizinisch-Chemische Labordiagnostik inkl. Mikrobiologie und Pathologie. Eine Energiepfahlanlage verwendet Beton als Speichermasse zum Heizen und Kühlen. Rund 80% des Heiz- und 40% des Kühlbedarfs werden damit umweltfreundlich abgedeckt.

**Fertiggestellt 2018**



## Interdisziplinäre Bettenstation UK für Radiotherapie und UK für Nuklearmedizin

In einem Querriegel mit 62 Metern Länge über dem bestehenden Gebäude wird im laufenden Betrieb eine moderne Bettenstation errichtet. Dem Strahlenschutz verpflichtet, mit schönem Ausblick und im Interieur verbauten medizinischen Anschlüssen.

**Fertiggestellt 2019**



## Neubau UK für Kinder- und Jugendpsychiatrie

Im barrierefreien Neubau finden ein Therapiezentrum, die neustrukturierte Ambulanz sowie die auf 30 Betten und 10 tagesklinische Plätze erweiterte Station Platz. 11,2 Mio. Euro investierte das Land Salzburg.

**Fertiggestellt 2019**



## Landeslinik Tamsweg

Generalsanierung um rund 23 Mill. Euro bei laufendem Betrieb. Eine Photovoltaikanlage und Holz im Innenbereich sind der Klima- und Energiestrategie SALZBURG 2050 verpflichtet.

**Fertiggestellt 2019**



## Neubau UK für Innere Medizin III (Haus L)

Für die über insgesamt fünf Standorte verteilte Innere Medizin III wird eine nachhaltige Neubau-Lösung der onkologischen Versorgung am Campus LKH angestrebt, Kostenvolumen 38,9 Mio. Euro.

Baubeginn 2023

**Geplante Fertigstellung: 2025**





## Haus B mit überregionalem Traumazentrum

Auf rd. 21.000 m<sup>2</sup> und sieben Ebenen wird das Haus B um rd. 170 Mio. Euro entstehen. Zusammenführung der UK für Orthopädie und Traumatologie mit dem UKH (AUVA) zu einem neuen Traumazentrum am Standort des Uniklinikums Salzburg.

**Geplante Fertigstellung: 2030**



## Suchttherapiezentrum und neues Parkhaus Campus CDK

Aufgrund der Errichtung des Suchttherapiezentrums (Salzburg Wohnbau/Suchthilfe) auf dem dzt. Parkplatz wird der Vorplatz samt Einfahrtssituation neu gestaltet und ein Parkhaus errichtet (Parkraumbewirtschaftung wie LKH). Kosten rd. 5,8 Mio. €.

**Geplante Fertigstellung: 2022**



## Akutversorgung und Gerontopsychiatrie CDK

Planung eines Neubaus für die psychiatrische Zentralambulanz, Aufnahme-, gerontopsychiatrische und Psychotherapiestation zur Verbesserung der ambulanten Struktur.

**Geplante Fertigstellung: 2026**



## Forschungszentrum Campus LKH

Im Nordosten ist ein Forschungscampus mit Infrastruktur für den Cancer Cluster und den Life Science Cluster Salzburg, PMU, PLUS, SALK und Industrie zur Förderung der engen Zusammenarbeit in mehreren Phasen geplant.

Als Partner des Landes Salzburg bekennen wir uns zu den Zielen der **Klima- und Energiestrategie SALZBURG 2050**. Spitzenmedizin ist mit sehr hohem Energiebedarf verbunden, das Uniklinikum Salzburg zählt als größter Betrieb des Bundeslandes auch zu den größten Energieverbrauchern.

Trotz zum Teil sehr alter Bausubstanz konnte der Verbrauch von Strom und Wärme seit 2012 ungeachtet der Flächenzunahme um 15 Prozent pro Quadratmeter durch verschiedene Maßnahmen reduziert werden.

- Energieoptimierung in Bestandsbauten und Bauprojekten
- Abwärme-Nutzung und Wärme-Rückgewinnung
- Optimierung in der Antriebs- und Beleuchtungstechnik
- Eigene Stromerzeugung: Photovoltaikanlage auf dem Flachdach des Hauses A, Kleinwasserkraftwerk „Heilmayermühle“
- Mobilitätsmanagement
  - Energy Globe Award Salzburg 2020 für E-Mobilität (E-Carsharing)
  - E-Bikes
  - autofreies Krankenhaus
- Bewusstseinsbildung und Öffentlichkeitsarbeit



# ENERGIE- WENDE UND NACHHALTIG- KEIT





UNIKLINIKUM  
SALZBURG

MEDIZINISCHE  
LEUCHTTÜRME



## Regenerative Medizin

- Neurowissenschaften
- Onkologische, immunologische und allergische Erkrankungen
- Muskuloskeletale Krankheiten, Biomechanik und Sportmedizin
- Stoffwechselerkrankungen

## Stammzelltherapie – Vorreiterrolle in Österreich

- Innovative Stammzelltherapie für PatientInnen mit Multipler Sklerose im Rahmen einer internationalen klinischen Studie
- Produktion im eigenen Pharmazeutischen Herstellungslabor der PMU
- Forschung Nanovesikel

*Universitätsklinik für Blutgruppenserologie  
und Transfusionsmedizin der PMU (UBT)*

*Universitätsklinik für Neurologie der PMU*

*SCI – TReCS Zentrum für Querschnitt- und  
Geweberegeneration der PMU*



## Innovative Behandlungsstrategien für Krebserkrankungen

- Routinebehandlungen mit Blutstammzellen, Labor für Immunologische und Molekulare Krebsforschung.
- Neueste molekularpathologische Methoden
- SIRT – Selektive invasive Radiotherapie

*Universitätsklinik für Innere Medizin III  
der PMU – Onkologie*

*Universitätsklinik für Blutgruppenserologie und  
Transfusionsmedizin der PMU (UBT)*

*Universitätsinstitut für Pathologie der PMU*

*Universitätsklinik für Nuklearmedizin und Endokrinologie*





## Expertisezentrum für seltene Hauterkrankungen – EB-Haus Austria

Schwerpunkt Epidermolysis bullosa (EB). 2014 erstmals erfolgreiche Transplantation genkorrigierter Hautstücke auf besonders geschädigte Körperstellen (Stammzell-Gentherapie). Neueste Entwicklung ist die Diacerein-Creme aus einem Wirkstoff der Rhabarberwurzel, Reduktion der Blasenbildung um 80% bei erblicher Variante von EB. Globale Phase 3 Studie in Planung.

*Universitätsklinik für Dermatologie und Allergologie der PMU, EB-Haus Austria*





## Drei DaVinci®-Systeme – roboterassistierte Chirurgie

Für urologische, viszeralchirurgische und gynäkologische Eingriffe. Höchstmaß an Präzision dank HD-TV mit 40-facher Vergrößerung und hoher Beweglichkeit der Bedienelemente. Neuer DaVinci Xi mit Table Motion.

*Universitätsklinik für Urologie der PMU  
Universitätsklinik für Chirurgie der PMU  
Universitätsklinik für Hals-Nasen-Ohren-Krankheiten  
der PMU  
Universitätsklinik für Frauenheilkunde und  
Geburtshilfe der PMU*



## Prävention, Trainingstherapie und Leistungssport

- Vorsorgeuntersuchungen für SportlerInnen und PatientInnen
- Sporttauglichkeitsuntersuchungen und Trainingssteuerung von GesundheitssportlerInnen bis hin zu TeilnehmerInnen an Weltmeisterschaften und Olympiaden
- Ambulante Trainingstherapie und Rehabilitation bei internistischen Krankheitsbildern, Covid-Reha
- Reha Zentrum Salzburg
- Trainingskurse im Rahmen der Betrieblichen Gesundheitsförderung
- Forschung auf höchstem internationalen Niveau

*Universitätsinstitut für präventive und rehabilitative Sportmedizin  
Institut für molekulare Sport- und Rehabilitationsmedizin der PMU  
Sportmedizin des Olympiazentrums Salzburg-Rif  
Ludwig Boltzmann Institut für digitale Gesundheit und Prävention*



## Weitere Leuchttürme

- **Studie Paracelsus 10.000**  
*Universitätsklinik für Innere Medizin I, für Geriatrie und für Neurologie*
- **Glaukom-Mikroimplantat** zur Augendruckregulation  
*Universitätsklinik für Augenheilkunde*
- **CT Revolution GE** – Computertomograph der neuesten technischen Generation  
*Universitätsinstitut für Radiologie*
- **radART-Institut** – Technologien für die hochpräzise Behandlung von TumorpatientInnen  
*Universitätsklinik für Radiotherapie und Radio-Onkologie*
- **Orphan Diseases**. Zentrum für Seltene Krankheiten: mitochondriale Erkrankungen, angeborene Stoffwechselerkrankungen (young.hope) u. a.  
*Kinderzentrum, Universitätsklinik für Dermatologie und für Neurologie*
- **Überregionales Traumazentrum** der Maximalversorgung  
*Universitätsklinik für Orthopädie und Traumatologie*
- **Rund 3.693 Geburten** im Jahr (2021)  
*Universitätsklinik für Gynäkologie und Geburtshilfe, Landeskliniken Hallein und Tamsweg*



SA | LK

SALZBURGER LANDESKLINIKEN

# PFLEGEDIENST



UNIKLINIKUM  
SALZBURG



Landeskrankenhaus, Christian-Doppler-Klinik

VZÄ Pflege (2021): 2.102,01

Pflegedirektorin

Franziska Moser, BA MA

Landeslinik St. Veit

VZÄ Pflege: 96,16

Landeslinik Tamsweg

VZÄ Pflege: 110,36

Landeslinik Hallein

VZÄ Pflege: 123,20



Pflegedirektor

Hallein & St. Veit

Mag. Karl Schwaiger



Pflegedirektorin

Tamsweg

Martina Moser



LANDESKLINIK  
ST.VEIT

LEHRKRANKENHAUS DER PMU



LANDESKLINIK  
TAMSWEIG

LEHRKRANKENHAUS DER PMU,  
MED UNI WIEN & MED UNI GRAZ



LANDESKLINIK  
HALLEIN

LEHRKRANKENHAUS DER PMU,  
MED UNI WIEN

## Mitarbeiterinnen und Mitarbeiter im Pflegedienst

Die professionelle Pflege ist im Uniklinikum Salzburg, Universitätsklinikum der Paracelsus Medizinischen Privatuniversität, und den Landeskliniken St. Veit, Hallein und Tamsweg wesentlich daran beteiligt, wenn jährlich eine Vielzahl von Patientinnen und Patienten stationär und ambulant versorgt werden.

- Pflege als theoriegeleitete Praxisdisziplin
- Evidenzbasierte Erkenntnisse und Standards
- Gezielte Fort- und Weiterbildung auf Basis eines Karrieremodells
- Pflegequalität durch Umsetzung des aktuellen Wissenstandes in die Praxis
- Grade and Skill Mix
- Berufsrechtlicher Rahmen GuKG, MAB-Gesetz, KAKuG
- Orientierung am Bedarf der PatientInnen

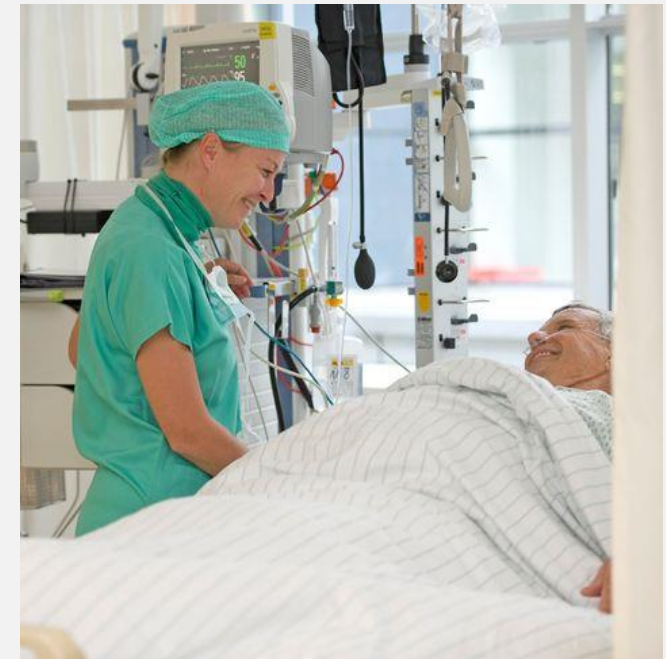

# Fachliche Strategie und Projekte im Bereich der Pflege

- **Entwicklung von Pflegeexperten (= APN)**  
Voraussetzung Konsekutiver Masterabschluss + fachliche Weiterbildung
  - COPD
  - Herzinsuffizienz
  - Demenz
  - Diabetes
  - Onkologische Pflege
  - Geriatrische Pflege
  
- **Projekt Demenz/Delir**
- **Weiterentwicklung Wund-Stoma-Kontinenzmanagement**
- **LEP-Integration**

## Fort- und Weiterbildung

- **Bildungsprogramm** <https://www.salk.at/bildung/>
- **Trainee-Programme**
  - Trainee-Programm 1 für Berufsanfänger
  - Trainee-Programm 2 für Bachelorabsolventen
  - Trainee-Programm 3 für Masterabsolventen

### Trainee-Programm 1

für Gesundheits- und  
Krankenpflegeberufe  
(PA, PFA, DGKP)  
Start mit Berufseinstieg

### Trainee-Programm 2

Bachelorabsolventen der  
Gesundheits- und  
Krankenpflege  
Nominierte Teilnehmer

### Trainee-Programm 3

Masterabsolventen der  
Gesundheits- und  
Krankenpflege  
Nominierte Teilnehmer

- **Karrieremodell Pflege**





SA | LK

SALZBURGER LANDESKLINIKEN

# UNSERE STÄRKEN UND AKTUELLE HERAUSFORDERUNGEN

# Unsere Stärken

- **Hohe Attraktivität durch universitären Status**, enge Kooperation mit der Paracelsus Medizinischen Privatuniversität (PMU) und der Paris Lodron Universität Salzburg (PLUS), FH Salzburg etc.
- **Nationale und internationale Sichtbarkeit** zahlreicher Universitätskliniken. Klinische, translationale und Grundlagenforschung (Augenheilkunde, Neurologie, Onkologie...). Mitglied der **European Reference Networks: Nationale Expertisezentren** für seltene Hauterkrankungen (EB), seltene Epilepsien und für Fehlbildungen des Gesichts und des Schädels (Lippen-Kiefer-Gaumenspalten und kraniofaziale Mitversorgung Südtirols)
- **Kompetenzorientierte Zentrumsbildung** mehrerer UK und UI
- **Profilierte und geförderte klinische und akademische Karrieremodelle** für ärztliche MitarbeiterInnen und interdisziplinäre und interprofessionelle Fort- und Weiterbildungsangebote
- **Sehr gute Verschränkung zwischen Uniklinikum und Landeskliniken** durch telemedizinische Anbindungen
- Vorreiter im **Einsatz von Roboter-Chirurgie** zur Steigerung der Behandlungsqualität
- **Digitalisierung** (KI, Telemedizin, 3D-Druck, 3D-Bildgebung)

# Aktuelle Herausforderungen

- **Folgen der Covid-19-Pandemie**
- **Mehrbedarf an Versorgung** durch demographischen Wandel und medizinischen Fortschritt bei gleichzeitigem Fachkräftemangel sowie zu wenig extramuralen Versorgungseinrichtungen
- **Hohe und wachsende Belastung der Notfallambulanzen** mit nicht-akut zu versorgenden PatientInnen („Selbstzuweiser“)
- **Problematik inländischer GastpatientInnen** – fehlende Abbildung des Leistungsprinzips
- **Starke Personal- und Sachkostensteigerungen** wegen hoher Inflation und Lieferschwierigkeiten
- **Medikamentenkosten** für z. B. IVOM-Therapie, onkologische und seltene Erkrankungen ohne Beteiligung der Sozialversicherungen
- **Standortwechsel des UKH** zur Bildung eines Traumazentrums an einem Standort
- **Arbeitszeitgesetz** (Ruhezeit) und flexible Arbeitszeitmodelle

## Projektstart Haus B Neustrukturierung Haus A

Gemeinsam schaffen das Land Salzburg, die SALK und die AUVA eine neue Dimension der Patientenversorgung für Salzburg.

- Fach- und klinikübergreifende Zusammenarbeit bisheriger Standorte für die notärztliche Versorgung durch räumliche Nähe
- Bündelung der Fachkompetenzen und Ressourcen an einem Ort

### Traumazentrum im Haus B

Moderne Unfallversorgung braucht moderne Strukturen: Durch die Zusammenführung der Universitätsklinik für Orthopädie und Traumatologie mit dem Unfallkrankenhaus (AUVA) zu einem neuen Traumazentrum am Standort des Uniklinikums Salzburg.

- rd. 21.000 m<sup>2</sup> und 7 Ebenen in unmittelbarer Nachbarschaft zu Haus A
- Investitionssumme rund 170 Millionen Euro
- Geplante Fertigstellung 2030
- Mund-, Kiefer – und Gesichtschirurgie, HNO, Innere Medizin 1; Anästhesie/ICU
- 340 stationäre Betten, eine Ambulanz, ein tagesklinischer Bereich und zentrale Notaufnahme

### Haus A Neustrukturierung („Chirurgie West“)

- Chirurgie, Herz- und Gefäßchirurgie, Urologie; Anästhesie/ICU



# Die Verantwortung beginnt und endet nicht an den Krankenhaustüren ...

- **Aufnahme- und Entlassungsmanagement**
- reKiZ Kinder Neuro Rehab Zentrum
- **Beteiligung an Reha-Gesellschaften**
  - Psychiatrische Reha, St. Veit im Pongau, mit pro mente Reha
  - Neurologische Reha NeuroCare, Salzburg, mit Humanocare
  - Reha Zentrum Salzburg, mit Humanocare
  - Onkologische Rehabilitation, St. Veit im Pongau, mit Vamed
  - Kinder-Reha Leuwaldhof, St. Veit im Pongau, mit Vamed
- **Beteiligung an Pflegeklinik**
  - Gunther Ladurner Pflegezentrum, Salzburg, für BewohnerInnen mit schweren neurologischen Erkrankungen, mit Humanocare



# Reha- und Pflegeeinrichtungen



**Neurocare Rehaklinik Salzburg**  
Campus CDK, 29 Betten



**Reha Zentrum Salzburg**  
Campus LKH



**Kinder Neuro Rehab Zentrum reKiZ**, Salzburg Campus LKH  
10 Betten



**Günther Ladurner Pflegezentrum**, Salzburg Campus CDK, 88 Betten



**Onkologisches Rehasentrum St. Veit**, 120 Betten



**Leuwaldhof Kinder Jugend Reha**  
St. Veit, 82 Betten



**Psychiatrische Reha St. Veit**,  
49 Betten

# Geschichte

**1692** Errichtung des Landeskrankenhauses unter Barockbaumeister Johann Bernhard Fischer von Erlach. Stiftung des Fürsterzbischofes Johann Ernst Graf Thun (Stiftungsbrief v. 13.11.1699)

**1695** Eröffnung des Männertraktes

**1703/04** Einweihung der Kirche und Eröffnung des östlich gelegenen Frauentraktes

**1754** Einrichtung der Apotheke

**1898** Eröffnung der Landesheilanstalt für Gemüts- und Nervenranke am heutigen Standort Christian-Doppler-Klinik

**1899** Eröffnung des Erzherzogin-Marie-Valerie-Kinderspitals an den Landeskrankenanstalten

## Wende zum 20. Jahrhundert

Asepsis und Narkose, neue Abteilungen wie Augen- und Frauenklinik

**1907** Entstehungsjahr eines öffentlichen Krankenhauses in Hallein

**1908** Eröffnung des Kaiser-Franz-Josef-Jubiläums-Spitals in Tamsweg

**1913** Eröffnung der Landesklinik St. Veit/Pongau als Lungenheilstätte Grafenhof

**1973** Eröffnung des allgemein öffentlichen Krankenhauses der Stadt Hallein am heutigen Standort

**2003** Paracelsus Medizinische Privatuniversität beginnt Lehrbetrieb, SALK Partner und Ausbildungsstätte für Klinik und Forschung

**1.1.2004** Gemeinnützige Salzburger Landeskliniken Betriebsgesellschaft mbH (SALK) (Landeskrankenhaus, Christian-Doppler-Klinik, LK St.Veit, Institut für Sportmedizin)

**1.1.2016** Landesklinik Tamsweg Teil der SALK, Lehrkrankenhaus der PMU

**1.1.2017** Landesklinik Hallein Teil der SALK, Lehrkrankenhaus der PMU

Vielen Dank für Ihre Aufmerksamkeit!



Foto: ©Tourismus Salzburg